大同報
(今日出版一大張)
發行人 衣貴田　編輯人 梁世錚　印刷人 韓紹衡
印刷所 發行所 新京東六馬路 大同報社
電話 編輯局 二-一四七二四 營業局 二-二〇九六
振替口座 新京 一一七〇
報費 一份 五分 一個月 壹元三角 外埠酌加郵費
廣告價 一行(五號字十二字)一次二元

巡狩錦州省地方畢 皇帝陛下回鑾帝宮

皇帝陛下、本月二十日、由京啟蹕、巡狩錦州地方政況民情以及產業開發狀況畢、於廿四日午後四點二十分、由錦縣還幸新京車站、當時新京車站有各部大臣、臧參議府議長、橋本副議長、各參議、袁尚書府大臣、鹿兒島宮內府次長、林最高法院長、李最高檢查廳長、蔡外務局長官、札興安局總裁、大津關東局總裁、其他特殊會社總裁以及滿日顯官多人、敬謹恭迎、國軍軍樂隊、謹奏國歌、而榮懸滿日兩國旗的御乘列車、如定刻、蜿蜒徐徐入站、皇帝陛下、巡狩五日、路途遙遠、巡行視察、殆無暇晷、而玉體愈臻康泰、降車後、賜與熙宮內府大臣、張侍從武官長、巡狩主務官、張總理、星野長官、桂地方處長、三浦鐵道警護隊總監及其他扈從員扈從、對站台的恭迎者賜以舉手禮、賜古川鐵道總局長先導、臨幸貴賓室稍息、這時秋雨下降、正是祝福皇帝陛下的萬壽無疆、同四點廿五分、乘自動車起蹕、沿途受協和會、義勇奉公隊及各校學生恭迎、經過中央通、大同大街、新發路、朝日通、興運路而還幸帝宮了、

聖上還幸安抵京站

由錦啟蹕

【錦州廿四日電】皇帝陛下巡狩錦州省地方、日程已滿、乃於廿四日朝、由錦縣車站啟蹕就歸途、計此次巡狩前後共歷四日間、御覽錦州、阜新、壺蘆島各地之政況、產業開發之狀況以及民情、御容欣悅毫無疲勞之色、廿四日午前七時五十三分由行在所啟蹕於姜錦州省長、武內同次長、蕭高等法院長、以及四日間浴幸臨光榮而感激無量之錦州民衆熱誠奉送聲裏、午前八時乘御用列車離錦州就還幸之途云、

御賞秋景

皇帝陛下、巡狩錦州省地方事畢還幸、廿四午後八時、由錦縣啟蹕、乘御用專車、還幸國都、途經大虎山車站有該地方一般人民、協和會義勇奉公隊、國防婦人會、小學生等、沿道列立伺候、敬謹恭迎恭送、得瞻天顏、實覺光榮、而感激萬分、時在中秋、遍地禾正香、陽光映照秋酣的沃野太平國家樂土秋景、實大有可觀、皇帝陛下、對恭迎恭送者、賜以舉手之禮、觀覽樂土秋景、聖懷大悅、不覺倦怠、而在同日午後十二時七分、御用專車開奉天車站了、

鑾駕過奉

皇帝陛下、巡狩錦州地方、在還幸途中、二十四日午后零時七分、路過奉天、受王第一軍管區司令官、鄭奉天市長及其他奉天滿日各機關代表恭迎恭送、而在同十七分、乘御用專車向國都新京還幸了、

巡狩錦州省回鑾之際 宮內府大臣謹話

皇帝陛下自九月二十日新京啟蹕以來、巡狩錦州省各地方、雖行事滋繁、而聖躬益臻康泰、先後五日之間、諸務順利完畢、茲於二十四日、平安回鑾、洵不勝恐惶慶賀之至、此次聖駕巡狩、對於地方之政情民情、教育、產業、等之狀況、軫念至深、迭經省長以次各關係當局者、分別陳說、聖心垂廑、於奉迎送之高年耆子、節婦、有功勞者及學校生徒等、無不溫蒙睠顧於滿日兩軍病院之傷病將兵則遣使撫問、聖懷鴻慈、隨地渙見、斯誠感激、不知所措、陛下平素好學深思、如滿洲炭礦狀勢、均先瞭然、其詳情、於錦州地方、往古消長之史跡、語次極深感慨、此足仰瞻聖學蘊蓄之一端、如錦州之農事試驗場、石油試掘場、葫蘆島之築港狀況、及都邑計劃、視察之際、垂問甚詳、期望以近代科學之精粹、前途異常之發展、聖識高遠、尤難仰鑽、本年東部地方、與錦州省地方先後蒙聖駕親巡、實為空前之盛事、聖上親見各地方之安堵、國民各勵其業、各民族渾然無間、克舉民族協和滿日一德一心之實、同向建國之聖業邁進、宸情深為欣悅、而巡狩中乾德照顯、永垂聖範、明示民心之歸趨、我聖壽之萬歲、與滿洲帝國之前途、景福無疆、則尤堪慶祝者也、

宮內府發表

皇帝陛下本日午前七時五十三分由錦州御泊所啟蹕、八時由錦縣驛發車、午後零時七分經由奉天驛、於沿線各驛多數官民奉迎送中、四時四十分安抵新京驛、同時五十八分回鑾帝宮

基於滿日物價一體化 亦行價格停止措置

我國方面已經作具體的協議

日本政府在十九日之閣議、以物價統制應急措置、發動國家總動員法、對於國內物價一切禁止超過九月十八日之價額、來月初即必有勅令之公布實施、我國政府基於日滿經濟一體化之物價政策之目標、考慮與日本側之物價應急措置相呼應、亦將有價格停止之方策、藉謀物價抑制之完璧、即滿洲國、在七月末物價大綱、爾來按各分科別、急策、委員會、成立時局物價政策、於樹立低物價對策實施之方住宅、賺買力規則、生產部門之全面的決定、將檢討原價計算、物價政策之民衆滲透等、皆於幹事會決定、關於糧穀一般、生活必需品亦於數日中案議終了預定附議於企畫委員會、俟此等各禁止價格提漲之措置、但滿洲國側之物價政策較日本側有強力性、不必與日本之措置同樣、其價格、運費、保管費、保險費、租金、加工費、工資及薪俸等全般之停止提漲之強權發動、此點將慎重考慮、但自為期物動計畫、生產力擴充等重要產業經濟政策之完遂、國民生活之安定上、必確立為適應內外新事態之低物價對策、與日本側步調充分合致、包含關東州滿洲國講獨特之適切妥當應急措置、乃為必至之情勢云、

日軍江南新作戰

蜿蜒百公里一齊總攻 勢如破竹向前猛進中 第九戰區黨軍殲滅在即

【漢口廿四日電】中支軍發表九月廿四日午前〇時、軍為殲滅江南之敵第九戰區軍、開始九月中旬作戰行動云、

【〇〇二十四日電】與〇〇〇〇各部隊之洞庭湖岸敵前上陸相策應、向新墻河南岸蜿蜒百公里之敵正面陣地之日軍各部隊、廿三日早曉、一齊總攻擊、敵第九戰區之剿滅戰、於深秋之江南山野展開矣云、

【〇〇基地廿四日電】日軍航空隊廿三日仍向岳州南方之粵漢線東西地區、及通城南方山嶽地帶之殘敵、實行轟炸、以協助陸上部隊、據其所偵察、謂廿三日黎明、在洞庭湖東南部登岸之〇〇部隊之一部、廿四日晨已由登岸之地點、向南方進約二公里、向〇〇地方進攻、其沿粵漢線進攻山岳地帶之〇〇部隊、分為數隊、利其快足、已由新墻河渡河地點、前進十數公里、繼續猛攻、其向通城東南前進之〇〇部隊之先鋒、已進至通城東南二十數公里之〇〇地方、各部隊均未與敵人大部隊交戰其南下如入無人之境焉

洞庭湖深處 日軍上陸

【〇〇廿四日電】日本陸軍大部隊、於海軍艦艇誘導之下、進至洞庭湖之深處、至廿三日黎明、於距湘江河口不遠之〇〇敵前上陸、午前六時五分、其第一陣、於敵彈雨飛中、敵前上陸成功、當即開始進攻一帶之敵陣云

【〇〇二十四日通電】二十三日拂曉、於洞庭湖岸敵前上陸成功之日部隊、乃由〇、〇〇、〇〇、〇〇、〇〇各部隊精銳所編成之大兵團、午前六時二十五分、已擊退湖岸之敵軍、而殺至敵陣、開始猛攻、目下彼我激戰中、

粵漢線將遮斷 黨軍已潰亂

【〇〇廿四日電】洞庭湖岸之敵前上陸部隊、廿三日午前八時、突入敵據點〇〇市街、剿滅殘敵後、於陸海空軍協力之下、分為二隊、繼續猛進擊、粵漢之遮斷、已迫目睫云、

【〇〇廿四日電】粵漢線南下進擊之坪島、佐野、岩崎、池田各部隊之進擊、猛勇異常、第九戰區中樞兵團關麟徵軍、已陷於潰亂狀態、自通南方長沙之各公路、蜂擁敗走中、廿三日午後日本陸軍航空隊、愈發揮其猛威、到處捕捉敗敵集團、加以痛擊云、

日機之活躍

【〇〇基地廿四日電】日本陸軍飛機今西部隊、廿三日黎明、協助由洞庭湖西岸〇〇地方實行敵前登岸之地上部隊、對敵陣加以猛炸、日海軍飛機、亦與之呼應、對附近殘敵投以巨彈、據河村部隊所偵察、謂是日午前八時半、沿粵漢線南下之日軍先鋒、於十二三公里之大陸幕下、由兩處實行勇壯果敢之新墻河敵前渡河、九時渡河成功、又在粵漢線西方廿五公里之地點、實行新墻河敵前渡河而成功之部隊、亦倘南竄繼續猛進、而森玉、今西各部隊、則與之協力、實行連續轟炸焉、

江南作戰意義 小川部隊長談話

【〇〇二十四日電】關於二十三日拂曉於江南所展開之進攻作戰意義、小川武夫部隊長、已於〇〇前線、作如左談話

現開始總攻擊之我軍、繼續洞庭湖上機動部隊之敵前上陸、與粵漢路遮斷進攻相呼應、對新墻河敵正面陣地之各部隊、均已開始突破敵陣並迅速勇敢之追擊、敵自武漢失陷後、雖向內外宣傳所謂抗戰第二期之有名無實之反抗、然因南昌攻略戰、襄東會戰、而受大打擊、爾後曾以第九戰區為主要戰區、配布以中央軍為基幹之約六十師大兵、於新墻河、汨水兩河岸、分別構築長達百餘公里之堅牢陣地、且破壞公路城牆、而汲汲於阻止我之進攻、但今因我精銳之總攻擊、長沙前面之敵總司令關麟徵麾下之中央直系軍及第九戰區之中樞兵團、其潰滅已迫眉睫云云、

黨軍配備狀況

【〇〇廿四日電】綜合諸情報之結果、第九戰區之敵配備狀況如左、

新墻河南岸地區至通城西南方蜿蜒百數十公里之第一線陣地、為關麟徵指揮之中央直系軍約十師蟠踞、為第九戰區之中樞兵團、立於日軍前面、於崇陽地區、配備有楊森麾下之四川軍三四師、廿三日一齊進擊開始之日軍以坪島、岩崎、佐野、池田各部隊當之、於新墻河之線北村、山村、柴、藤田各部隊、自大雲山山麓地帶向新墻河支流沙港河河岸之敵堅陣、又飯田、鹽見、藤森、中村之各部隊、自通城南方向敵之右翼陣地帶、各皆猛攻、再粉碎奉新、高安之敵陣地、擊滅敵十個師收赫赫戰果之長崎、池田純、薗田、木島各部隊、反轉衝於通山、武寧、修木相結之山嶽地帶蠢動中之樊松甫指揮之遊擊兵團及王稜基指揮之第卅集團軍敦師之背後、廿三日早曉、與新墻河方面進攻部隊相呼應、開始猛進擊、如斯南北亘二百五十公里之日軍進擊體勢、完全完成、期其總攻擊續行中云、

東部線捕虜波司令官 西部線砲兵有小接觸

德軍司令部發表

【柏林二十四日電】二十三日德軍司令部發表

◎東部戰線

一、處包二十二日歸德軍之手、當即與駐屯於該市東端之蘇聯軍隊開始接收同市交涉、德軍漸次由該市撤退、

一、二十一日德軍在布乏河畔森林地帶捕虜波蘭廻廊軍司令官維爾德諾夫斯基將軍以下全幕僚、

一、波軍一部隊在毛特林、華沙之線、繼續頑強抵抗、德軍二十二日遂將其擊破、進軍維斯杜拉南岸、遮斷兩市之連絡、捕虜敵兵數千、

◎西部戰線

一、二十二日之西部戰線一般平穩、僅有砲兵隊在各處頻有小接觸、

一、薩爾布留堪附近、擊墜法軍戰鬪機一架、並將其乘員捕虜、德國戰鬥機一架、亦因空中戰被敵擊墜、

前德國陸軍總司令陣亡

【柏林廿四日電】前線總統大本營廿三日午前公表如次、前德國陸軍總司令、佛里邱將軍、任軍團長之職、在參戰中、二十二日在華沙之戰鬪、名譽戰死、希特勒總統、為謝將軍對德國國防軍不朽之功績、二十二日以特別總統命令、命令為佛里邱將軍執行國葬、

波軍步兵六師投降於蘇軍

【莫斯科二十四日電】蘇聯軍司令部發表、由白俄羅斯西進的蘇聯軍、二十二日占領布勒斯特里多夫斯克市外及該市要塞、更掃蕩格羅特諾西北奧克斯多夫森林地帶殘敵中、一方勞夫方面、郎格爾將軍麾下波蘭軍步兵六個師及獨立二個團、投降蘇聯軍了、

冠蓋往來

▲關傳紋氏(吉林省長)廿三日由吉林來京大和旅館

▲宇佐美哈爾濱鐵道局長二十四日午後一時卅分自哈爾濱來京

▲趙吉林鐵道局長廿四日午後二時十五分自吉林來京

國營新京賽馬
秋季第三次 競馬 午前十時開場
九月廿五日 同廿七日 同三十日 十月一日 同七日 同八日
新京國立賽馬場

遺失名章作廢
鄙人於九月十七日將楷書劉彥名章遺失、自失之後無論任何字據發現此章一概無效從前字據凡有此名章者限本月內更換新章否則概不承認
九台縣龍家堡村楊家窩房 劉彥啓

聖藥大仁最大長處
此藥揀選高貴藥料係所虔心修合以故居常服此丸能防惡疫於未發併補氣血轉弱為強其功效如神而其味清秀其香馥郁僅嚼二三粒忽覺心神爽快併除口熱口臭兼使聲音明晳玲瓏以故為口中香劑亦頗妙化食消毒防疫通竅效驗頗靈是以每食後服用此丸必免腸胃各症之患喫烟喝酒之前後咀嚼服用此靈丸一二粒即覺異常美味併能除袪烟毒酒害

東瀛第一 備急靈藥 貴顯常用 名譽聖劑

銀粒大仁

【常治】傷暑中寒 水土不服 腸痛吐瀉 卒中昏倒 頭痛目眩 酒醉船暈 時疫痢疾 精神鬱結 食積不消 虛弱貧血 行傷風 虫蝕牙痛 其外一切危急諸症服用此丸則能消毒除疫眞是起死回生之神効
【以故現無難病之人】上船搭車出遊行旅演說談論人請客時疫流行等時宜須攜帶此靈丸寸時亦不離左右也
總發行處 新京北大街 丸三興業株式會社支店藥品部

家屋管理聲明
敝律師今受理安治國之委任關於安君所有建築物坐落吉林市車站前樓房二十四間全部由鄙人管理賃貸及其他一切手續或有其他人等侵害右之權利時悉由敝人依盡益保護之責特此聲明
律師 內田仙次 吉林市河南街二四〇號

委託租賃家屋管理聲明
敝人有坐落吉林市車站前埠字第一四八號地基內新築樓房二十四間全部委任律師內田仙次為之管理租賃及其他一切之手續各界諸君如有關於此房屋事項均可與內田律師接洽辦理
吉林市糧米行一二五 安治國

東聚興軍衣莊
廣告 協和服專門做家
自運大宗材料 定價特別低廉 紛希各界速做 附設針織工廠
研究工精堅牢 管保適宜君意 萬莫錯過良機 各種物品便宜
新京大馬路三四馬路中間路西 電話(三)二五四七番

宝山百貨店

康德七年度哈爾濱醫科大學生募集
一、招生額數 滿系約六十名(男女兼收)
一、應試者資格 年齡滿十七歲以上滿二十五歲以下(於康德六年十一月末日)國民高等學校畢業者(豫定於本年十二月末畢業者亦包含在內)或有同等以上之學力者
一、報名手續 應備左列書類須在報名截止期限以前呈交本學學長後對於書類完備者發給受驗證
一、報名費 國幣拾圓
一、試驗地 哈爾濱、新京、奉天
一、試驗科目 物理(磁氣電氣除外)無機化學、數學(代數、平面幾何、算術)日本語、國文(作文)口頭試問及身體檢查
一、報名截止日期 康德六年十月三十一日截止
一、試驗日期 康德六年十一月六日、七日、八日皆自午前九時
一、成績發表日期 康德六年十二月上旬於當大學
一、入學日期 康德七年二月五日
一、報名處 哈爾濱醫科大學
一、校址 哈爾濱南崗大直街
一、注意 詳細情形到本學詢問學則及入學願書等函索須附郵票四分
哈爾濱醫科大學

三菱電動機
日立電動機
芝浦式電動機(現貨多有)

滿蒙商事株式會社
新京朝日通三五番地 電話(三)三五六八番

嗎啡慢性中毒症治療劑
內俄嗎哪兒
效能緩解痛苦萬狀的所謂禁斷症狀、促進有毒異狀物質的排出、結果遞減常用毒物的慾求量、又能解消因中毒而起的隨伴症狀、解決一切的中毒症狀。
(請速一試 便知所言非謬)
・適應症・
嗎啡・海洛因・鴉片・班特朋及其他同類麻醉藥之中毒症
各著名藥房皆有代售
製藥廠 順天堂醫化學研究所
總發行處 田邊五兵衛商店
日本大阪市東區道修町

馳名全國 紅緞子仙膏 婦科三寶
特長 本藥為鹿胎參茸等品製劑風行國內數十年頗蒙各界仕女歡迎日鮮中俄各內地皆不惜千里來函郵購日收此項謝函無數擔滿洲本為鹿胎之產地就近購揀配製故貨眞價廉並經滿洲國衞生技術廠化驗濱江省長警察廳長發給成藥許可足見藥料眞誠無欺與普通之婦科藥不可同日而語也
主治 婦女經血不調赤白帶下行經腹痛血色不正子宮寒冷腰腿痠痛不孕小產經閉經枯乾血癆症面黃肌瘦少食無眠頭迷氣弱咳嗽結核痞塊外貼紅緞子仙膏並用帶藥暖宮丹數日後將病塊瘀寒化下內服調經養血丸能調經養血開鬱順氣婦女百病無不藥到病除百發百中萬試萬靈誠不愧為婦科之三寶也
定價 紅緞子仙膏每貼四元加料六元特製十元調經養血丸每料四元帶藥暖宮丹每付一元現在紅緞子仙膏減價一半即每貼現售二元三元五元凡購二三五元者另送帶藥一付
總發行哈爾濱道外十五道街 金勃先藥房啓 電話四八三九番

張青山先生名著
水滸拾遺 壹貳集出版 每集五角 送料八分
各埠書局均有代售
新京益智書店總經售 電話二-五一九一番

美倫電氣行
擴大機修理 代理乾電池 五金雜貨 一概批發
各種無線電 一概發賣 技術 價廉
新京大馬路六馬路口外

遺失基字執據聲明作廢
啟者敝號原有坐落扶餘縣東門外路東房基一處計拾四方丈東至李姓西至信和茂南北至官道於康德二年三月二十五日領得基字三千八百零三號執據一張因不慎遺失除呈請縣公署驗章補發外合再登報聲明作廢
信和茂謹啟

歡迎！國軍凱旋

朱榕部隊歸還國都　官民掬熱誠出迎

新京驛頭一時充溢感激之色

活躍滿蒙國境、建樹赫赫武勳的朱榕中將部下國軍精鋭○○○名、因日蘇停戰協定成立、國境戰雲平靜、完成保土衛民的重責、已於二十三日午後九點五十五分凱旋國都了、而槍後民衆、對國軍的驍勇、奮不顧身的偉大精神、非常的欽美與感謝所以當凱旋之夜、首都的民衆、爲忠誠之趨使、自動的懸掛國旗、標語、以示盛大的歡迎、而秋來之秋雨、午後豁然開晴、皎潔的月光、照耀大地、這種情形乃是祝福國軍的凱旋、當時車站出迎者計有于治安部大臣以下松井最高顧問、吳參謀司長、廖軍事諮議官等治安部關係者及在京部隊並各義勇奉公隊、青年團、國防婦人會員等數百名、各會會旗、飄飄站台、景色爲之一新、當時屆定、隆隆而來的軍用列車、在國軍軍樂隊奏樂聲中、徐徐入站、這時歡迎的人、竟不約而同的、歡呼萬歲之聲、達入雲霄、繞透指揮官號令一下、而活躍疆場、奮戰三月的國軍部隊、相繼下車、雖然都是滿面鬍鬚的容顏、風雨吹打的戰衣但是精神奮發、喜容滿面、毫無疲倦之色、倪占隊、神國隊、早稻田隊、衛生隊調查隊依序排列整齊、朱司令官向于大臣報道謂、

朱中將以下○○○名、現在已達成任務平安歸還了

朱司令官報告完畢、于大臣及最高顧問各謂〃辛苦、辛苦〃同時有代表市民的于市長在擴音機前、稱讚部隊的戰果、對部隊之勞苦述官民感謝之意、朱司令官畧述簡單的答辭、於是站台之凱旋式告終、凱旋將兵分列四縱隊、軍樂隊吹奏於前、在各國體旗、林立之中、由車站特別之入口出廣場、經日滿大國旗飄飛的中央通、踏進別後三月之國都、步伍堂堂、一部回南嶺原隊、一部回南關原隊

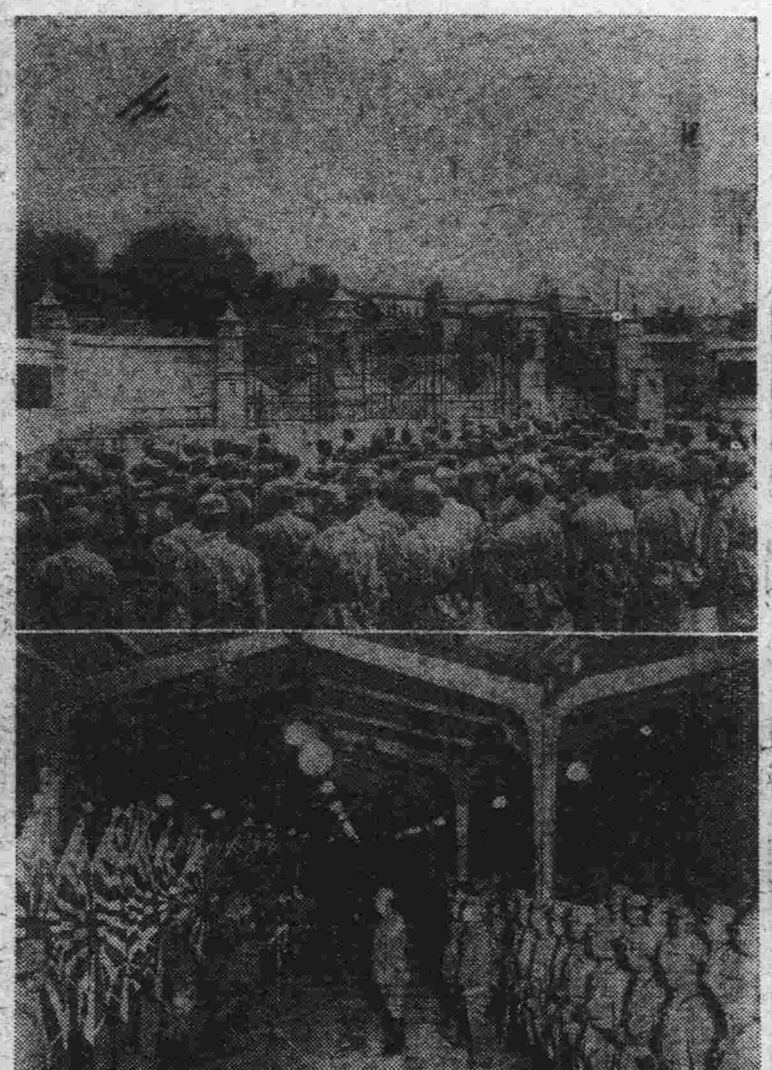

萬民歡呼看〝凱旋大行進〟

國軍武勛（赫赫）不朽

凱旋國都、滿載榮譽的朱榕部隊○○○精銳、二十四日、在閤市熱烈歡迎聲中、奉行市內凱旋大行進、是朝秋雨新晴、風不揚塵、正適行軍時節、午前十點、全部隊在車站前集合、雖經一夜的休息、而征塵仍然滿面、一般民衆、咸欲一視從軍部隊的壯容、所以車站前的廣場以及沿途所經過的地方、莫不人山人海、堵列兩旁、人氣鼎沸、歡呼之聲、不絕於耳、滿日國旗隨風飄揚、兩架飛行機低空飛翔、都在表示熱烈的歡迎、站前參軍事諮議官、吳參謀司長、治安部各將星以及奉公隊、禁衞隊分列觀光局門前、當十時正、司令官指揮刀一閃、軍樂隊居前引導、朱司令官王參謀以下幕僚騎馬繼之、共次則爲十五榴彈砲、高射砲、速射砲各特科隊、倪占神國、早稻田各隊、依序進行、沿道兩側的歡迎者、歡呼萬歲之聲、震耳欲聾、這時受朱司令官及兵士敬禮之吳參謀司長、亦似極有所感凱旋部隊在懸掛日滿國旗的大道中間通過、扎歡呼聲裡由日本橋經六馬路、十點半在帝宮前整列向帝宮遙拜、更由五馬路、大馬路直達南關、十一時在南關解散、各歸原隊了、

上照片＝凱旋朱榕部隊整列向帝宮遙拜（上）凱旋抵新京驛于治安部大臣出迎致感謝之辭（下）

國軍鈴木部隊凱旋奉天

【奉天電】於今次諾門汗事件樹立赫赫武勳之國軍鈴木部隊的勇士○○名、於廿四日午前十時十分到着奉天驛於王第一軍管區司令官其他在奉軍關係等以下協和會員國婦會員等之盛大歡迎裡凱旋了、

南滿煤礦視察記（五）

本報特派記者　關口安貞

西安煤田埋藏二億七千萬瓩

由富國・大成・泰信・東城四採煤所採掘

由四平街換乘平梅路的車到西安的時候、日已入暮正愁無旅館時、由利行炭礦長親自出迎、當晚即投宿於西安縣城內、翌朝由炭礦乘由煤礦豫備之汽車來到煤礦事務所、在事務所的樓頂俯視散在西安炭田一帶採炭所、一邊觀賞着一邊聽着炭礦的說明、在事務所之北方有富國採炭所位於礦區之北部、有斜坑三處在西安煤礦中歷史最古、爲清朝宣統三年土民鑿井中所發見者、最初設立富國公司、現在仍沿用富國之名稱、出炭情況日產九百瓩、於事務所南方兩處、露天堀現在仍以斜坑繼續採掘中、大成採炭所位於礦區之東部之四坑日產煤二千瓩遠在南方者有泰信採炭所、位礦區之南部、於斜坑之處日產一千二百瓩、於泰信之西方山中腹裡、可以看見的是東城採炭所、位於礦區之西部爲觀在剛開始採掘不久者仍未出煤、西安煤田東西約四粁、南北約七粁於礦區內埋藏之煤約二億七千萬瓩富國大成、泰信、東城由四方、包圍而行採煤者、當記者探詢隨產業開發之五年計劃西安四採煤所之採煤計劃時、責任者發表出左列之數字、

（單位萬瓩）

	六年度	七年度	八年度	九年度
泰信	二三	四六	五七	六五
大成	三〇	六三	七〇、九	七二、五
富國	一六	四〇	五〇	六五
東城	一	三	四二、一	四八、五
合計	七〇	一七〇	二二〇	二五〇

聽完大體之說明後、纔走出事務所並參觀了大成採煤所、中央選煤機、社員、工人宿舍、露天堀、露天堀離事務所不遠、深約三四十米露天堀的壁已經崩壞、岩石片片的落下遺時沒有掘完的煤炭被雨打着雜草叢生、此蓋在大成採炭所斜坑所看見者此今視察之範圍爲前數次在阜新北票視察記相倣、故無須重述、爲西安炭礦中最整備之泰信採炭所的第一坑走至切進看見他們的採煤工作、

記者於泰信事務所爲到礦田內參觀則非得換坑內服不可、凡一入除裡時則滿身將爲及煤炭樂黑、拿着礦工用的襪子、保護頭的帽子、在帽子上並帶有坑內用的電燈、當人看見我時都以爲是礦山技士、泰信採炭所長遊佐嘉平氏也穿着同樣的衣服來到了、午后二時一齊到坑內去了、不知道其中到底有多遠、我們向一片黑的煤坑裡走去、『不好受』我叫着、把所長給引笑了、因爲看不大清、所以祇有藉着勇氣跟着他的後邊往前走惟有依賴着自己帶在頭上的電燈在黑暗裡照着、坑道益行傾斜了、也益行低矮了差不多就頂在頭上、岩盤的零落在衣襟上、爲防止坑道有老盤的坑木支持着坑道、我們由這樣狹下的坑道裡視察着、

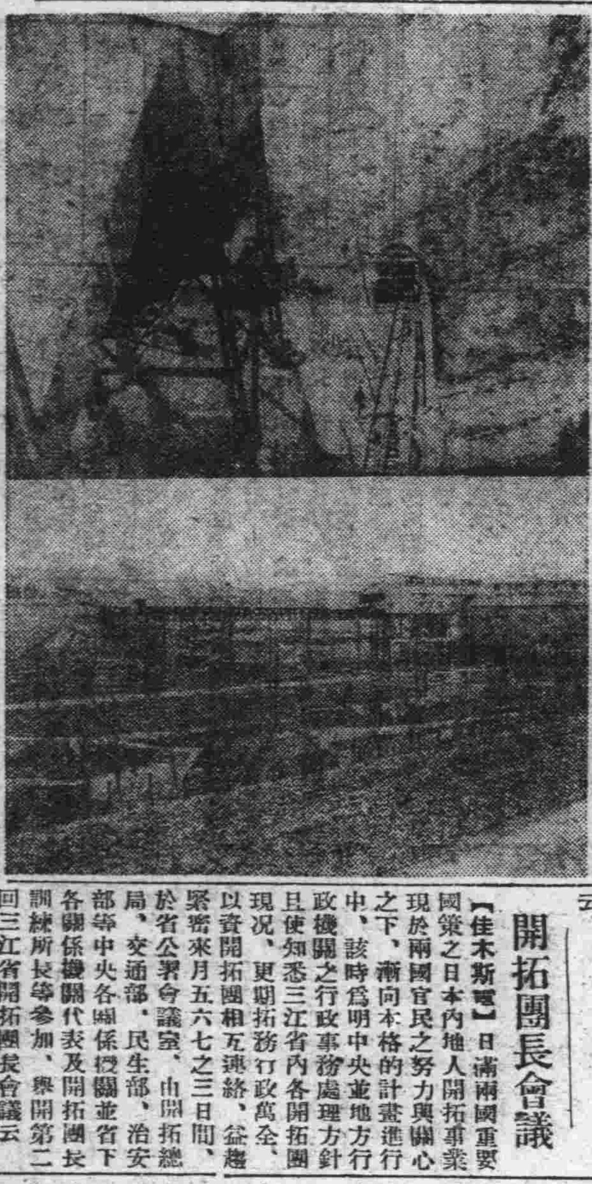

照片＝西安煤礦中央選煤機（上）大成第一坑（下）

粉聯包購小麥　指定收買人

政府關於滿洲主要食料品之小麥粉配給不圓滑、會與製粉聯合會、協力樹立對策中、但配給不圓滑之主要原因、在原料小麥、自由賣與製粉工場所致、故自十月一日、施行小麥國營檢查同時並決使製粉聯合會、從事收買原料小麥、惟至確立小麥粉配給統制强化時、以暫定的處置、除禁止製粉工場購買原料小麥外、並使聯合會一元的收買、以資配給、曾指定全滿洲之直接收買人如左、而由糧棧直接收買、至於糧棧之手數料、斟酌營業稅、金利、保管料、驛車馬費、保險料等、已決定每百斤八角、

指定收買人

- 克山　德泰廣
- 哈爾濱　三泰棧　益發合支店　永盛東
- 綏化　慶合長　天豐東
- 哈爾濱　三井支店　日清棧　三菱商事支店
- 佳木斯　佐賀商店　福順泰
- 新京　滿洲拓植　石崎洋行

全滿日學生四千三百名　集京聯合大演習

高揚槍後學生意氣之大使節教務部管下、大學、中學及青年學校生徒之陸軍現役將校配屬施行五周年記念聯合大會演習、於全滿學生、生徒四千三百參加之下、自二十四日正午起、於新京南郊、安民廣場至大屯驛東端相結之線、展開高揚國軍學生青春意氣之絢爛豪華場面、此日、奉天一中、奉天二中、奉天商業、安東中學、鞍山中學、撫順中學、撫順工業、新京中學、新京商業、哈爾濱中學、遼陽商業、公主嶺農業之二千三十名成之北軍正午於安民廣場、滿洲醫大、新京、吉林、敦化、四平街、公主嶺、范家屯、奉天、錦州、瓦房店、營口、熊岳城、海城、鞍山、蘇家屯、安東、鷄冠山、撫順、橋頭、本溪湖、遼陽、鐵嶺、開原、哈爾濱、牡丹江、齊齊哈爾、鞍山昭和製鋼所、撫順炭坑、滿洲工廠、奉天造兵廠、哈爾濱訓練所義勇隊青年學校之二千二百二十六名成之南軍、於大屯驛東側田地、集合終了、至午後一時南、北兩軍一齊開始行動、午後三時許、於孟家屯南方四公里之地點、展開遭遇戰其後泰科想定有追擊、退卻北軍於南湖西側高地、南軍於孟家屯驛至前二道崗子地點位置、入夜有警戒、搜記夜間戰鬭、午後九時三十分演習中止、北軍於櫻木、白菊兩小學校宿舍、南軍於錦丘高女、順天小學校之宿舍宿營、二十五日午前五時兩軍再到着預定陣地之南湖西側高地、演高地奪取之壯烈拂曉戰、至午前七時、演習終了、其後全員整隊、午前九時三十分起於北安路行觀閱式、參拜忠靈塔、受訓示講評、預定正午解散云、

雨雹

一次秋雨一次寒、當這秋風送爽的時候、而一般缺衣乏食的民衆、都是非常的恐慌、尤其是近兩天來、陰霾密佈、秋雨時連、更能現出深秋景色、距在廿四日午後五點四十五分、氣候忽然降低、寒風徐徐吹來、秋雨霹降冰雹交加、約經過兩分鐘之久、方始雨過天晴、際此秋節、農作物收成之期、雖小降冰雹、也不妨於事云、

印度教育視察團　二十四日到奉天

【奉天電】印度教育家滿洲視察團造利市國立回教大學教授、默德阿奇爾、博士等十四名、已乘二十四日午前七時到之車、經朝鮮來奉、當在滿洲醫科大學、博物館及其他市內各處遊覽、並在大和旅館一宿、豫定於二十七日午後乘五時十分開之車前往新京云、

滿洲興業證券株式會社
滿洲儲蓄債券之買賣放款
滿洲證券取引所一般交易人
新京本社・奉天出張所

職業婦女座談會　在前晚舉行、成績極良好

本社主辦

本報主辦的職業婦女座談會、如期已於二十三日午後六點、在國都飯店舉行了、際此高喊男女平等、女子職業不甘落後的時候、對於女子職業的現況與將來及活動的足跡、有許多人不甚了解所以本報首先創舉、可謂空前未有、邀集本市女子各界的名流、薛鳳英、丁素玉、吳玉璞、張雅濤、王毅君、楊隱君、李鶴、楊絜、張氷琳、張敏、等諸位女士、聚集一堂、首先由孫記者致開會詞、与編輯出席分別介紹後、遂討論關於婦女的各種問題、言論滔滔、述說個人的意見、都是非常正確、很能充爲婦女職業前途的一個借鏡、八點半討論終了、本報特備宴會、招待來賓、以示謝意、開宴後、杯盤交錯情緒極濃、直到十點半、才盡歡散去、本報的收穫、實在超出預想以上的成績、現在正整理中、日內特刊專頁、以供閱者、

牡丹江市主辦　貯蓄宣傳街頭遊行

【牡丹江電】牡丹江省、爲協助五億貯蓄、會動員關係各機關、從事宣傳普及、惟二十四日自午前十時、由市公署、協和會本部、各金融機關主辦、動員協和分會、國婦、協和青少年、女學校等、學行貯蓄宣傳街頭遊行云、

開拓團長會議

【佳木斯電】日滿兩國重要國策之日本內地人開拓事業現於兩國官民之努力與關心之下、漸向本格的計畫進行中、該時爲明中央並地方行政機關之行政事務處理方針且使知悉三江省內各開拓團現況、更期拓務行政萬全、以資開拓團相互連絡、益趨緊密來月五六七之三日間、於省公署會議室、由開拓總局、交通部、民生部、治安部等中央各關係機關並省下各關係機關代表及開拓團長訓練所長等參加、舉開第二回三江省開拓團長會議云

團體往來（廿四日）

△日滿防共藝術親善使節歌劇團四十名午前八時十五分發赴哈爾濱
△農安農民修練所生二十名午後五時卅分發赴農安
△哈爾濱師道學校學生四十名午後三時十五分發赴哈
△京都武道專門學校學生卅五名午後三時自大連來京
△奉天商科高級中學生六十二名午後四時四十分自奉天來京
△龍江省社會事業視察團二十名午後三時十分自哈來京
△新京市立病院看護婦學校生二十名午後七時五十二分自吉林來京
△間島省模範農民養成所生二十四名午後六時四十分自奉天來京
△東京府立園藝學校第二班三十三名午後九時四十分發赴大連
△海拉爾第二國民學校學生七十一名午後十一時五分自哈爾濱來京
△秋田縣小學校教員二十名午後十一時卅分自奉天來京
△新京第二國民高等學校學生二十二名午後十一時卅分由奉天來京

特產中央會審議事項

【大連電】特產中央會廿三日午前十一時始於大和旅館於松島理事長以下各理事出席、關於左記事項會行報告及審議

△報告事項
一、基於商品標準化委員會之決定輸出檢查規定中將光餅由檢查品目中除外之創除向政府答申之件
一、關於特產專管制度之件

△協議事項
一、爲謀油料子實、蕎麥、小米等之商品標準化開催委員會之件

時常上火

而頭疼輕易不治的婦女們——同時腰腿等處、也一定發冷而板痛、這樣的症狀雖然用了怎樣的外用藥、決不能收見確効、總要服用中將湯、由體內深底、整順血行、癒爲頭寒足熱的壯健的身體、那麼一切的婦女病、亦自癒痊、頭腦却可暢爽、婦女的一大造化、由此而來的。

14-9B　CHUJOTO

頭疼眼花
婦科靈藥　中將湯

定價　五角　壹元　貳元　參元　伍元　拾元
各地有名藥房均有代售
總行　股份公司　津村順天堂　東京・大阪

主効　月經不調、眼花氣悶、歇斯特里、肩板受寒、赤白帶下、浮腫惡阻、小肚疼痛、上火頭痛、神經衰弱、腰腿發冷、子宮疾病、產前產後、

◎如若把這種症狀由根底癒治請速服。

冬物大市
於各層中擺設豐富之冬物必需品以作謝恩之奉仕

主催　協和會中央本部
思想國防大展覽會
至廿七日　六・七階

新京　寶山百貨店　電③五〇一一番

合名會社　裕發醬園　開幕廣告
逕啓者本號茲爲擴展營業起見建築樓房現已落成擇於九月十三日（即舊歷八月初一日）正式開幕
營業專造料目
南式醬油　各種醬菜
電磨香油　伏乳衛醋
什錦小菜　各種罐詰
零整批發　物美價廉
務請惠顧嘗試爲荷
地址新京東三馬路
電話（二）六八六九番

新農園各樣種籽菓樹出售
本園專爲苗圃造林庭園需用備有大宗各樣樹籽菜籽以及優良耐寒菓樹山林樹庭園樹應有盡有種類繁多另有價目表詳明惠顧諸君向各販房函索即寄無任歡迎之至
出售　呼蘭縣販房烏協領胡同十一號
哈爾濱總販房馬家溝協和街四十八號
吉林市販房西大寺後水泡子三號

仕女們要照近代化的像嗎！快到
美良照像館
結婚宴會的紀念留影本館最爲優良出品極精管保滿意
新京大馬路六七馬路中間路西

布路洋行　印度綢緞莊
秋季各貨特別大減價
新京日本橋通六三　電話③五八四四

淋病
清淋丸專治男女急性慢性五淋白濁尿道縮發淋糊便口小便時疼痛尿道瘀婿濃水淋漓陽莖紅腫腎子腫痛有患以上各症無論新久速購此藥服壹袋即愈永不復犯每袋壹元外埠函購不加寄費
△奉天大南關利長海坊胡同八號　玉德堂藥店

武田
家庭常備　刀傷良藥
如意膏
撒可喜龍
Saxylon

地方通訊

哈市協和義勇奉公隊 行隆重檢閱式

—參加之隊員總計達萬餘名 并對成績優良者加以表彰—

【哈爾濱】月之二十三日爲哈爾濱市協和義勇奉公隊結成一週紀念日，於午後二時，在細雨綿綿之中，盛大舉行閱兵分列式典，由〇〇部隊長任檢閱官，韋濱江省長，趙哈爾濱市長，大迫副市長，白警察廳長，邢四軍司令官，江上軍趙參謀長，濱江日報王社長，下村外務局駐哈特派員，賈民生廳長等約百餘名來賓參加，當時各隊員，莫不精神振作，步法整齊，三時完畢後，齊赴哈爾濱神社內，舉行優秀隊員表彰式及省長，市長之訓示，玆將市長訓辭及被表彰之隊員氏名列下，

△市長訓示

當玆協和義勇奉公隊成立紀念式典，歛人得與參加，殊深欣快，溯本隊成立以來，爲時甚暫，乃承軍部，省當局協和會及其他關係者懇切指導提攜並隊長以下幹部人員，熱心教育及全隊員之奮勵努力，不但進步極速，抑自本年七月實施防衛以來因措置得宜，成績至爲良好，其功尤有足多者然大綱雖立，細節須隨時改善之處，尤不在少數又値此國際情勢，瞬息萬變之期，雖片刻之偷安，亦所不許，願各隊員上下協和齊一步伐，以樹市民之標榜，以致其奉公之誠鞏固哈埠之防衛以副市民之期待有厚望焉特此訓示

△表彰隊員

被表彰之優秀隊員，日，滿，俄人計五十一名如下

▲埠頭區隊，山上彥九郎，赫貴秀，孫晟智，馬金山，實馬果夫，果力爵夫，▲新陽區隊，別力申，欒福亭，唐鳳舞，鹿秉禮，別特列瓦內，▲南崗區隊，劉冠武，王孝宗，王振甲，杜錫侯，哈林安杜，▲馬家區隊，李恩源，揚治山，鄒天激，趙璉復，王金堂，▲東付家區隊，李大鵬，張元，孟慶恒，秦德卿，趙崑山，▲西付家區隊，楊文忠，許品山，王鳳山，高萬順，齊貴興，▲顧鄉區隊，劉義生，閻洪紹，馬林，張國民，劉俊芳，▲香坊區隊，仇忠，曹春長，劉振聲，邢鳴山，劉占元，▲太平區隊，劉煥文，滕萬田，李東震，蘇九令，陸振和，▲松浦區隊，黃桂廷，齊德山，盛明齊，劉學漢，王永珍，以上每人贈予表彰狀，

△參加隊員

參加檢閱之隊員，約計一萬餘名如下，埠頭區隊，四〇五人，新陽區隊二二〇人，馬家區隊一二七人，太平區隊一二二人西付家區隊四五三人，東付家區隊三一八人，香坊區隊八〇人，顧鄉區隊六〇人，松浦區隊二四人，南崗區隊，二三一人，老巴奪分隊四八人，滿洲製糖分隊一一人，哈爾濱麥酒分隊一四人，登喜和分隊一九人，丸商分隊一六人，馬迭爾分隊二〇人，秋林分隊五八人，双合盛分隊九人，天興福四廠分隊一〇人，同記工廠分隊三七人，同記商場分隊三五人，大羅新分隊二六人，哈爾濱同義慶分隊二二人，華英油坊學院分隊六四人，恒順昌分隊九分隊二〇人，公和利分隊二〇人，益發合分隊二〇人，東發合分隊二二人，東和利分隊二七人，地方法院分隊二六人，義昌泰分隊八人云

銘酒 鳳凰 ホーオー 鳳凰醸造株式會社

協和會市本部舉開 第九次委員會

【安東】協和會安東市本部，於二十二日午後二時，假協和會館開催第九次委員會，協議事項如左，

一、新任市本部長之致禮

二、關於區長銓衡之件，

三、市本部事務局分離之件，

四、報告事項，

1、關於永井事務長中央出張報告之件，

2、小麥粉配給事項，

3、殉職紀念碑除幕式之件，

4、關於鮮系基督教之件

五、石炭消費節約之件

六、天津水害義捐金募集之件

興亞奉公日 十月一日起始施行

已規定要綱通令各分會

【奉天】由十月一日起，全滿實行興亞奉公日，協和會奉市本部，規定在四處舉行，並頒發實施要綱，通令各分會實施，其辦法要綱如左，

興亞奉公日實施要綱

一、趣旨 即應盟邦日本之興亞奉公日之設定，則依日滿一德一心之本義，對東亞和平創建之戰士，振起感謝之紀念，及自肅自省，將此具現於實際生活上，而進爲東亞新秩序建設，促進協和奉公之成效翼贊興亞之大業，

二、名稱 興亞奉公日

三、實施日 每月一日

四、實施要領 1、實施地域，全滿各地，2、實施團體並方法，以分會爲中心，協和義勇奉公隊，協和青少年團，國防婦人會其他諸團體之組織活動強化之，3、實施事項，(一)家庭實施事項，(1)早起(清淨身心)，(2)居住內外之清潔(內含住所前道路之清掃)，(3)皇居宮廷遙拜，(4)祖先禮拜，(二)團體實施事項，(1)神社，忠靈塔參拜(或舉行戰歿英靈默禱)，(三)國民勤員訓練，(1)協和義勇奉公隊，協和青少年團訓練(2)勤勞奉仕，(3)體位向上，(四)軍警並遺族慰問，(註)1、具體的實施方法即按現地事情實施之，2、當日行事避免形式化留意獲得實效爲要，

五、實施開始日，以康德六年十月一日爲期，於事變中繼續實施之(註)而於從來之愛國日協和日等之實施地點，適宜調整，

防衛工作全始全終

三名女通訊員受表彰

【哈爾濱】自七月二十五日宣告康德六年防衛令第一號西北部國境紛爭，防衛實施後，於九月二十日全部廢止亘五十餘日間，防衛當局，已收到最大之效果，而鐵壁之防衛陣，由此市民可以信賴，防衛本部對於省，市縣，旗，警察廳防衛本部員特殊防衛分隊員，協和義勇奉公隊員，自衛團員，國防婦人會員等，晝夜精勤，重大責任完成，對於各員，濱江省防衛司令官，深爲感謝(又)在防衛令下之後，市內爲天空之監視，警察廳樓上，特由各商店中之女店員組制通訊員二十六名，防空監視哨十二名，日夜工作，大命完成，特由〇〇部隊長白警察廳長，於日昨午後三時，舉行解散式，對精勤者花房鈴子(丸商)，土井順子(北滿)，田洛多毛濃(旅店)三名，特發給表彰狀，白警察廳長有懇切之訓辭云，

今日廣播 MTCY

早

◇六、〇〇 國歌

◇六、〇〇 建國體操

◇六、二〇 先哲故事 朱熹 高玉潤

◇六、三五 初等日本語講座 高宮盛逸

◇七、〇〇 清晨音樂 管絃樂 小夜曲 柴可甫斯基作曲

◇八、二五 建國體操

◇八、四〇 政策時間 一警察歌(唱片)治安部警務 兵士恩賞局理事官、丹羽玄二、關于辦理在滿軍役及戶籍事務 治安部事務官王安惠

◇一〇、一〇 經濟市況(大連、新京)

◇一一、〇〇 家庭講座(哈爾濱)夢之研究 大北新報編輯王岫石、

◇一一、五〇 舊劇—唱片 玉堂春(梅蘭芳唱)

◇一一、五九 報時

◇〇〇、〇一 新聞、告知

◇〇〇、三〇 清唱(奉天)女起解 美君外二名

晝

◇一、一五 經濟市況(哈、連、新)

◇四、〇〇 學校放送 日本語教授法(一二) 福井優

◇四、四〇 新聞、告知

◇五、〇〇 經濟市況(哈、連、新)

◇五、一〇 俄語新聞(哈爾濱)

◇五、二〇 英語新聞

◇六、〇〇 兒童時間 科學小話 關於光學上的幾個小問題 張士修

◇六、二〇 兒童新聞

◇六、二五 評詞 打經漢

夜

(三一五)

◇七、〇〇 政府公報、新聞、告知、夜間節目預告(哈爾濱新聞)

◇七、三〇 講演(滿華交換放送)天津救濟水害 協和會中央本部實踐科侯小飛

◇七、五〇 協和青年講座 興亞青年訓練大會之實況 協和會中央本部訓練科劉學卿

◇八、〇〇 獨唱(哈爾濱) 小珊、伴奏松江管絃樂團

◇八、一五 話劇(哈爾濱) 新婚的前夕 哈爾濱放送金慶嵐話劇團導演趙玄

◇八、四五 古筝獨奏(哈爾濱)八板、斷橋、張鶴鳴

◇九、〇〇 中等日本語講座 五百木元

◇九、二五 日本語新聞

◇九、三〇 評詞 洪武劍俠圖(一四五)張青山

◇九、五九 報時

◇一〇、〇一 新聞、新聞解說、明日節目預告

◇一〇、三〇 蒙古語新聞

◇一〇、四〇 歌舞曲 楊 與唱片 黎、伴奏春聲管絃樂團 指揮白春聲

大同報社廣告部 電話二一二〇九六番

華氏下奶藥 每瓶壹圓 乳來精 生乳功效準確 缺乳請速服 蔭華大藥房

キユーピー マヨネーズ 健康第一!! 請吃用美味榮養的蛋拉差料理

歯痛 頭痛に 田効散 のんで効く 神經痛にも大いによくきく 論より證據一度おためし下さい 本舖 合資會社森田製藥所 0.10 0.20 0.50 1.00 2.00

新肝精 服用容易的肝油精劑 總發行所 株式會社藤澤友吉商店支店 奉天大天 天津市日 加茂縣常盤 町通十七 五番地

精細工作 最能够使眼睛疲勞

裁縫 編物 讀書 其他等精細工作、莫不有害於眼、更兼民國家庭光線不足、婦人眼之抵抗力亦甚弱、故此害更甚、眼之疲勞如過甚、則漸々眼性即不良矣如視物朦朧、淚流不止、生眊膜護覺眼內有物軲轆着、且易罹眼病以故切勿過用目力爲要、

眼睛疲勞的時候

不得放任之、應須用速邁兒點眼、以其爽快的藥之靜用、疲勞即可減輕、眼內倍感爽快、又以其獨特之殺菌作用、可消眼中之毒、故不快之眼疾亦可預防、即然結膜炎與特拉霍姆等眼疾、速邁兒亦有特効、

速邁兒 スマイル 新眼科藥

二角五分 四角五分 在藥店

總批發處 股份有限公司 玉置商店 東京 大阪

大阪商船行輪

●開往門司神戶廣島大阪 午前十一時開
熱河丸 十月五日
烏拉爾丸 十月七日
黑龍丸 九月廿六日
扶桑丸 九月廿七日
吉林丸 九月三十日
烏蘇里丸 十月一日
鴨綠丸 十月三日
●開往三角、鹿兒島、那霸
大同丸 九月廿五日
●開往基隆高雄 每月三回
●開往天津 每月七回
●開往橫濱 每月五回
●開往美國 每月二回
●船票發售 滿鐵國線主要各站各埠日本國際觀光局
▲車船聯絡往復票火車減二成輪船減一成通用日期限兩個月▲在大連購買神戶門司往復票時回路運費減二成通用期間三個月
專屬貨物代辦處國際運輸
大阪商船株式會社
大連 支店（電話二-二五一）
新京事務所（電話三-三二三六）
奉天事務所（電話三-四六八九）
哈爾濱事務所（電話三-二七〇一）

阿波共同行輪

●開往芝、威、靑
利通丸 九月廿九日
●開往芝罘威海衛仁川
日高丸 九月廿八日
●開往天津
第五壽丸 十月七日
長山丸 九月廿九日
●開往仁川、鎮南浦
第三壽丸 十月二日
第五壽丸 十月七日
長山丸 十月四日
●開往芝罘
第十八共同丸 九月廿五日
本社代辦山東鐵路各種運輸一切事務
大連市山縣通
阿波共同汽船會社
電話長二、五〇〇一番

日本郵船行輪

●開往漢堡
豐橋丸 九月 未定

近海郵船行輪

●開往長崎、鹿兒島行
淡路丸 九月未定日
●開往天津
勝浦丸 九月未定日
●開往橫濱
新瀉丸 九月未定日

朝鮮郵船行輪

●開往朝鮮、九州
金剛山丸 九月未定日
前記各船出口日臨時或有變更，水路圖誌海圖販賣所，大連市山縣通、近海郵船、朝鮮郵船代理店
日本郵船大連出張所
電話二-三七〇〇 二-六八四四
專屬貨物代濟處船票代辦處丸二商會電話二-六四四 各地之日本國際觀光局

大連汽船行輪

●開往青島、上海
大連丸 九月廿六日
奉天丸 九月廿九日
青島丸 十月二日
●開往天津
濟通丸 九月卅日
天津丸 九月廿六日
遼河丸 九月廿七日
北京丸 九月廿八日
長平丸 九月廿九日
●開往龍口
龍平丸 九月廿六日
●開往基隆、高雄
山東丸 九月廿八日
大連汽船株式會社
大連市山縣通 電話二、七一一三番
日本國際觀光局中國旅行社

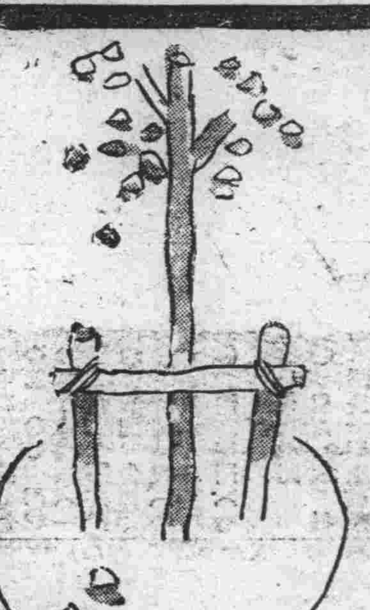

使肌膚美麗…

△亞細亞隆盛則世界即現明朗（國策標語）於此興亞之秋！雖避華美之裝束而健康之身體不得不希望欲使身體健強事先不用烏蒂娜檸檬培養則於此淸澄之秋際不足以顯健康美感，

欲使色現白嫩及光滑之若肌！

總得將皺紋培養細膩

故於洗臉後使用烏蒂娜檸檬中爲相聽其使色現白嫩及皺紋轉細成光滑之美肌者實有驚人之可嘗

此即所謂稗苦精所含之豐富强力之美肌素證據者也

予防小皺紋及肌荒…

此雪花膏旣對肌膚有相當之榮養故使皮膚之生活力極能旺盛至於小皺紋及肌荒等皆能預防並造成艷美之血色及健康之若肌、此即於檸檬中含有敏捷之榮養素故耳

造成美麗肌膚稗苦精即係？

以果汁檸檬果汁造成美麗之肌膚者只因於稗苦精中有强力之美肌素故也如只以果汁製造不但無效並有傷肌膚、故烏蒂娜檸檬者乃係保持純粹處而精製之雪花膏者也、

ウテナクリーム

烏蒂娜檸檬雪花膏

株式會社久保政吉商店

傷寒 霍亂 赤痢 的豫防

胃腸於夏秋之間、因受炎暑影響、易致機能減弱、發生種々障碍，同時霍亂・赤痢・腸傷寒等腸病猛毒細菌、乃得乘勢猖獗、是以吾人如欲免其禍患育宜保健腸的機能。

表飛鳴中含有乳酸菌、在腸內能殺滅有害細菌，抑止腐敗及異常醱酵，使腸內歸爲生理狀態，根本治癒腸炎・瀉痢，同時幷得保健腸的機能，而豫防霍亂・赤痢・腸傷寒的傳染。又表飛鳴中含有兩種糖化菌，能產生消化酵素，以消化澱粉與蛋白質，故亦有消化輔助與營養增進之功。

【主治】腸炎 醱酵性瀉痢 腸內異常醱酵 消化不良 乳兒綠便 小兒瀉痢 小兒腸病 傷食 營養障碍 便秘及傳染性腸疾患的豫防

（詳細仿單贈索即寄）

【包裝】粉劑 三〇瓦 一五〇瓦 三〇〇瓦 五〇〇瓦 片劑 五〇片 一五〇片 三〇〇片

各大藥房 均有經售

株式會社 武田長兵衛商店
總行 日本大阪市東區道修町
支店 奉天市春日町十三番地

表飛鳴

ビオフェルミン

不須粉底子敷得牢附祇由簡單的手續可獲美麗的化粧

數得勻美非尋常固形的所能望其項背而且每回用量祇有固形的三分之一就行眞是最經濟的近代化粧料

高級錯主劑配合整肌性好萌的

ブルース

布侶斯

白色・肌色・黃色
大瓶・小瓶・二種

若替代香粉改用…

坦哥德蘭粉

您的化粧便可活現意外出衆的新美！

粉質極爲細勻

拍敷極麗的新顯香粉

本品是出極細勻的粉質製成・故皽能牢附又能勻美
色味香氣等等超特優點・堪與舶品抗衡・一經擦敷
管保使化粧・更加一層美麗・請你比較一下！

素的な5色
白色・肌一號色・肌二號色・黃肌一號・黃肌二號

鳳島メール本舖・株式會社・宇野達之助商會・東京・大阪

癒驅梅毒 內服神藥 伯爾子丸

ベルツ

德國醫藥權威 伯爾子博士

本劑「伯爾子丸」係世界至寶的斯界權威「伯爾子」博士創製、其偉大功効、不論新舊學說與實驗皆承齊口讚稱、特其藥價低廉、實適於家庭之獨自療治妙劑又無如注射、手術等煩雜疼苦、婦女或病症惡化不堪打針之人莫不速服者也。

★主治★ 梅毒、胎毒、蒼毒、魚口便毒、濕毒背瘡瘍、腦梅毒、遺傳梅毒、風濕、惡性癩疾之皮膚病、梅毒性疙瘩而皰、動脈硬症化等、凡屬梅毒性疾病、均奏神效。

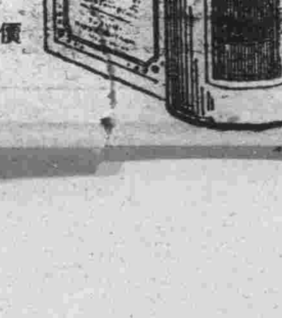

藥價 一元、二元、三元 五元、十元、二十元

各地藥房均有經理代售

東京市日本橋區濱町三丁目
總批發處 鈴木日本製藥社
電話（六六）八〇番九〇番 郵政撥款 東京一〇五番

華北總批發處 北京市二區西長安街五六

批發處
大連市浪速町 日本賣藥株式會社
奉天市浪速通 井上誠昌堂
新京特別市豊樂路 新京藥品株式會社
新京、奉天、哈爾濱 日本賣藥株式會社出張所
圖們市春風街三〇 株式會社 圖們新井藥房

梅毒之綜合的療法

療治治梅症之代表的療治、乃有六〇六號藥針、世人均知其効果、然而却不知道此劑之種々副作用及其効力不是過剩就是過弱，而未能收見準効之倣點。凡此注射療法、最有効力之期間、便是感染後半年乃至一年之以內但是對於潛伏性梅毒、倒沒有可擧的成果，所以注二三十次葯針、而未能癒治的人眞誠不知其數。

本劑「伯爾子丸」乃是根據這個原理而經世界的權威、德國醫學博士「伯子爾」先生、多年丹心研究而所完成超勝六〇六號的內服藥，不論輕症痼症、遺傳潛伏等症、凡係梅毒症的疾患，均見偉效，而不但袪除梅毒菌毒而又淨化血液、毫無任何副作用、却有强化腸胃、增進抗毒力之特長，故不論體質之强弱，均可最安全的療治効力神快，葯價便宜、所以發售以來數十年之久日，博取絕大的讚稱，在其貢獻於社會的功績，眞爲偉大敢玆自誇，而推勸吾東西民族！

不必注射手術等煩雜 惟以內服療法豁然治癒！

怎樣可以撲滅

爲您營生 爲您子孫

速將「梅毒」癒淨!!

務必擇用準確的療法

梅毒一症、怎樣可怕的一事、不論淨之東西、無有不認悉的。可是對於梅毒的病理，和那療治法，多半人，却沒有確實的知識所以若要取用合乎於病理的準確療法，來丹心救治就可以容易癒祛梅毒了。凡此梅毒症的慘害、不僅蝕病患者自身的肉體、精神，且又染下於妻女，蝕爛其肉體，並又傳下於子孫，成致遺傳梅毒，等等悲禍，誠非止一端。婦女們的不姙病，流產或死產等，亦因梅毒而所致者，居其殆半雖或，安產但那嬰兒的體裡，已經滲入了不少的梅毒病素，因此出產當時發生全身的醜惡症狀，至晚亦在四個月之以內，發生梅毒之症狀或者潛伏於久時，至於靑壯年時，猛烈發生毒氣而蝕毀性命，或者其發育異常倭小等々，想至此處眞有顫戰的恐怖了。尤其在少年時代之遺傳毒素發動，將那勃然的精氣忽時挫折，毒素瀰往於內臟各處，發揮凶暴勢力而可把寶貴的生涯，至於半途敗亡完了的人士，如今世上，果眞有多少乎。斯界之權威某位醫家，曾有一言「如若將梅毒未能斷除於世上則世界人類便難免漸衰退罷了。」但若使用最合當的療法、速快療治却能期望人類的復生如此『伯爾子丸』可謂準確的良葯！